

**Segregación socio-espacial en México:  
Construcción de paz urbana mediante la recuperación del tejido social  
y de la funcionalidad de los sistemas urbanos.**

Bernd Pfannenstein

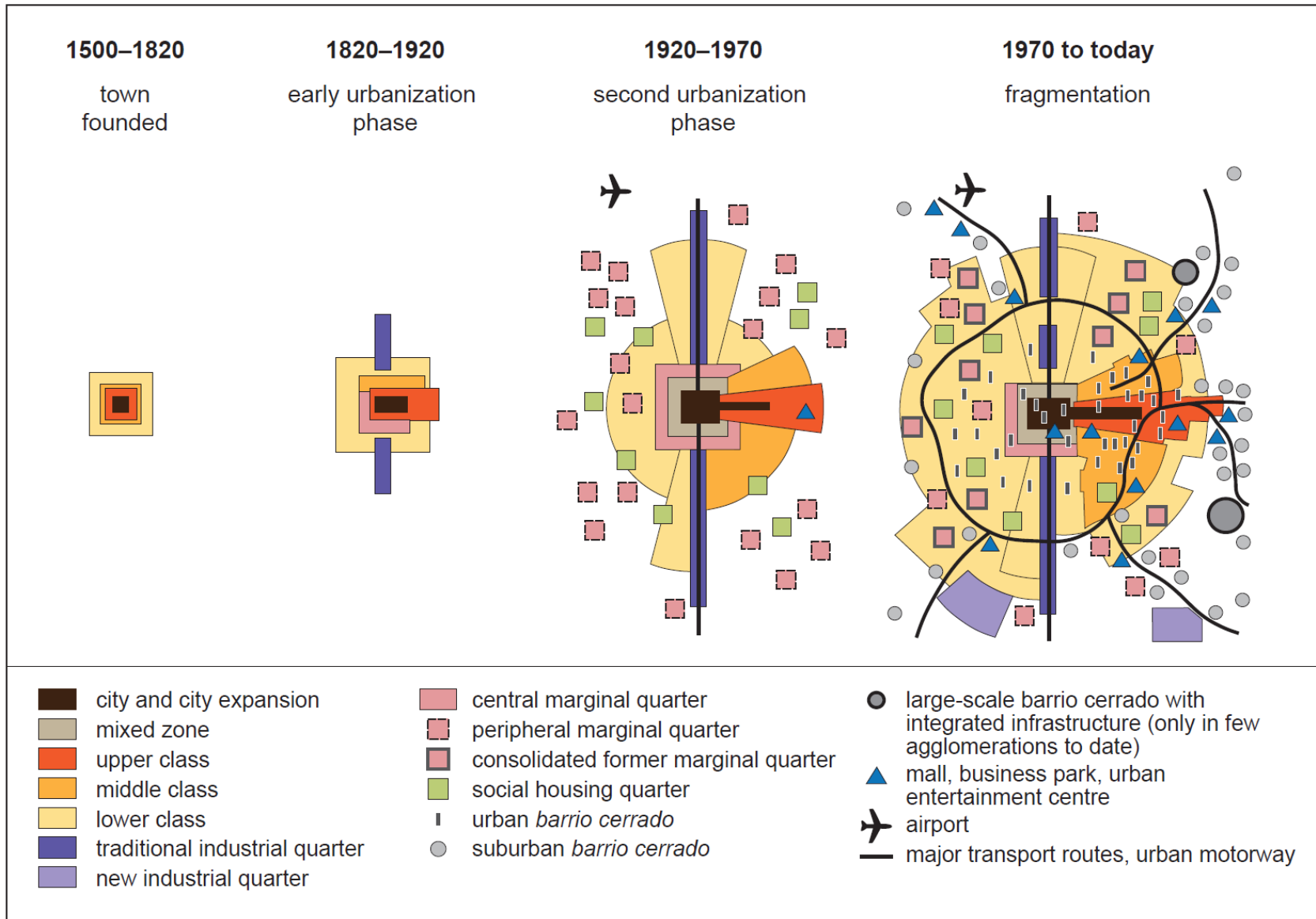

**“Towards a structural model of the Latin American Cities.”**

Published by:

**Axel Borsdorf, 2003.**

# Urban expansion of the Guadalajara Metropolitan Area, 1970.

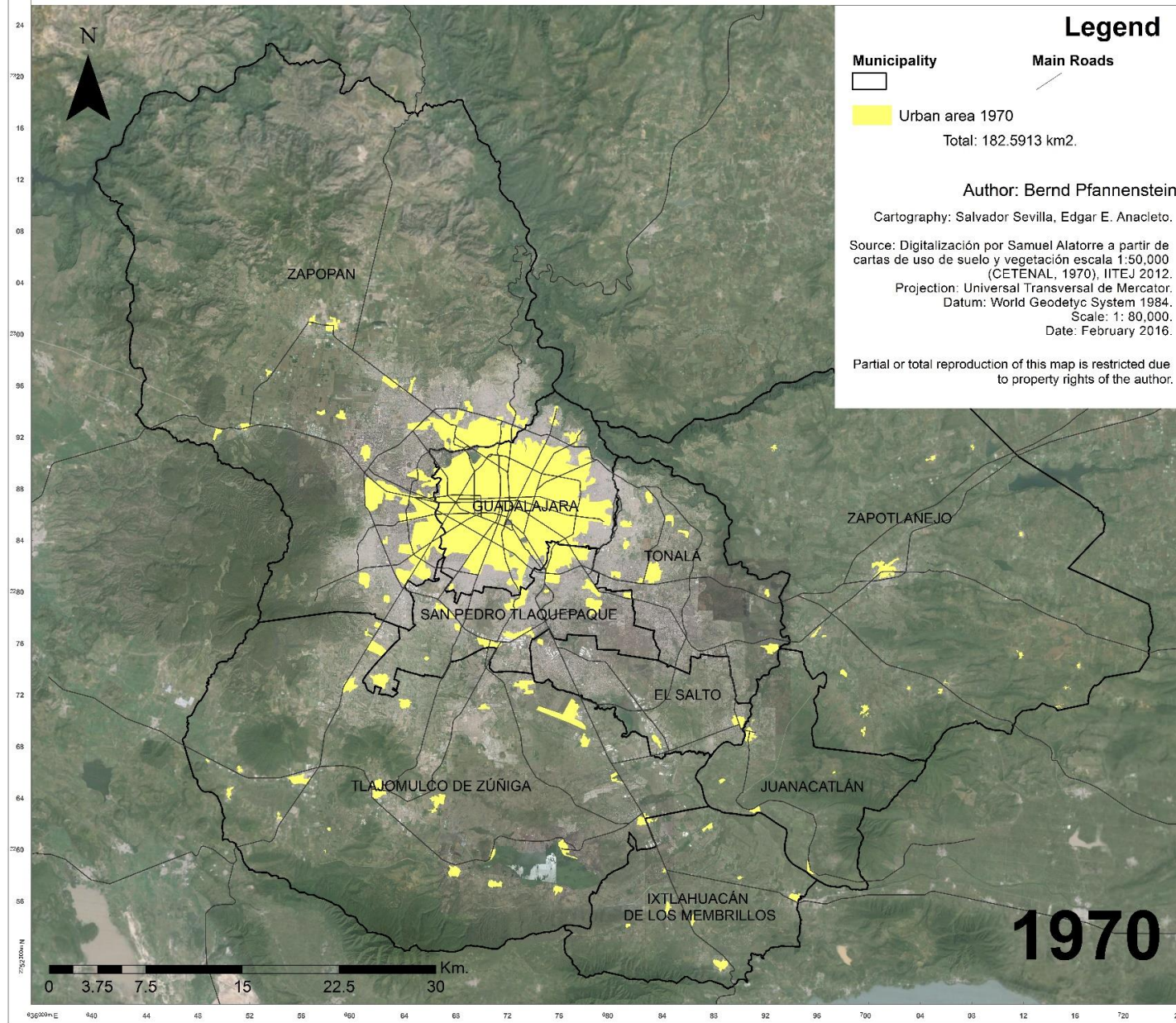

# Urban expansion of the Guadalajara Metropolitan Area, 2015.

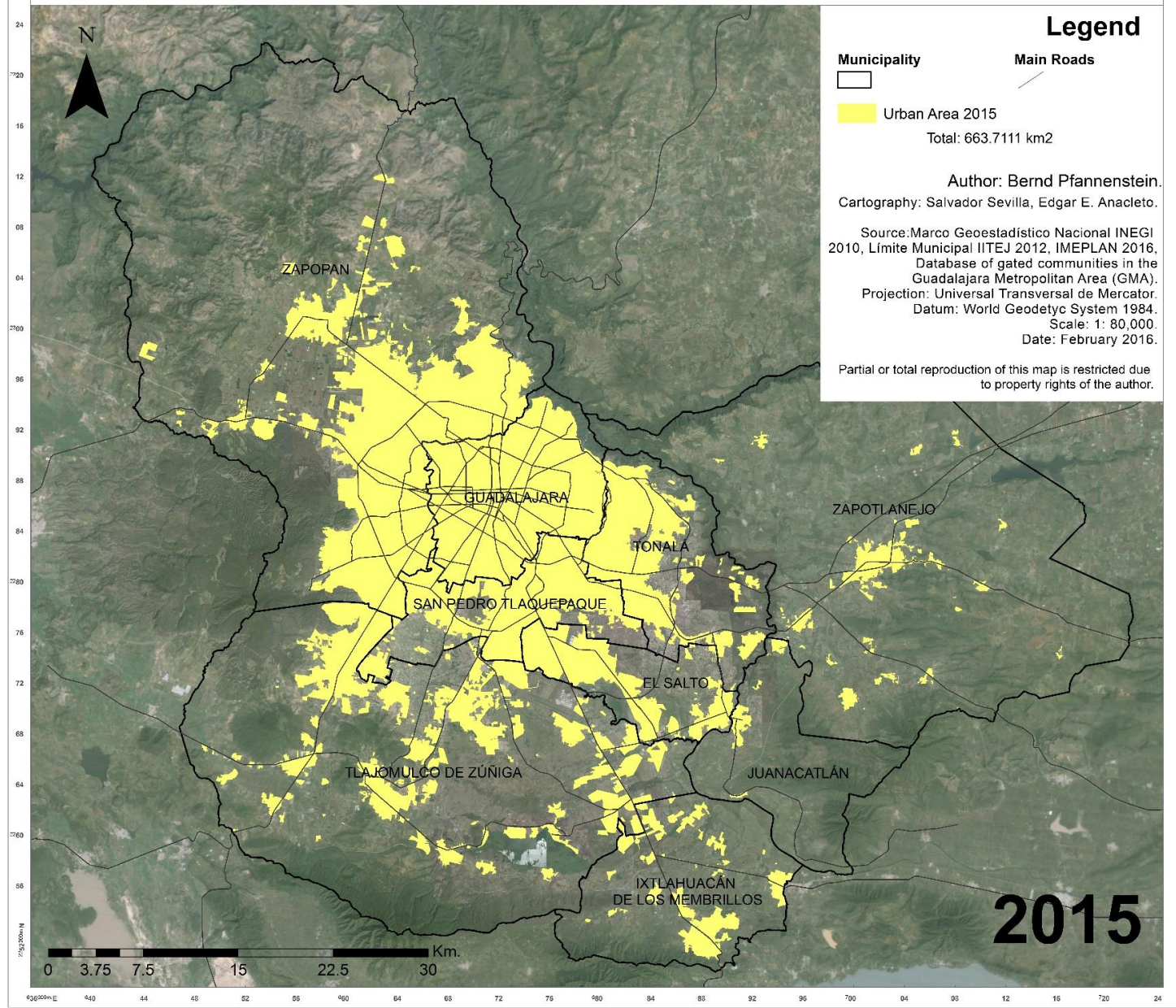

# Guadalajara Metropolitan Area: Primary Land Use (2015).

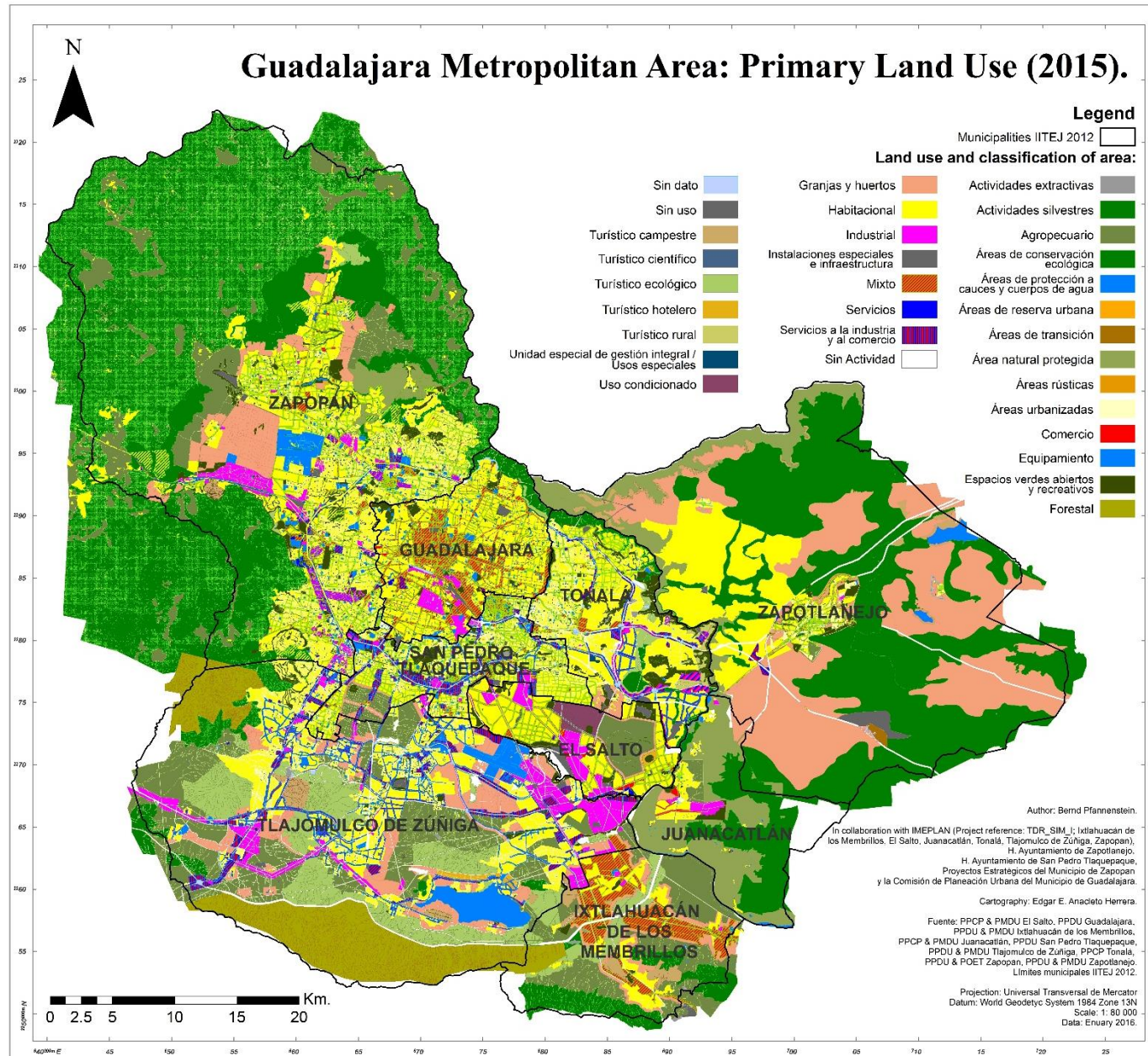

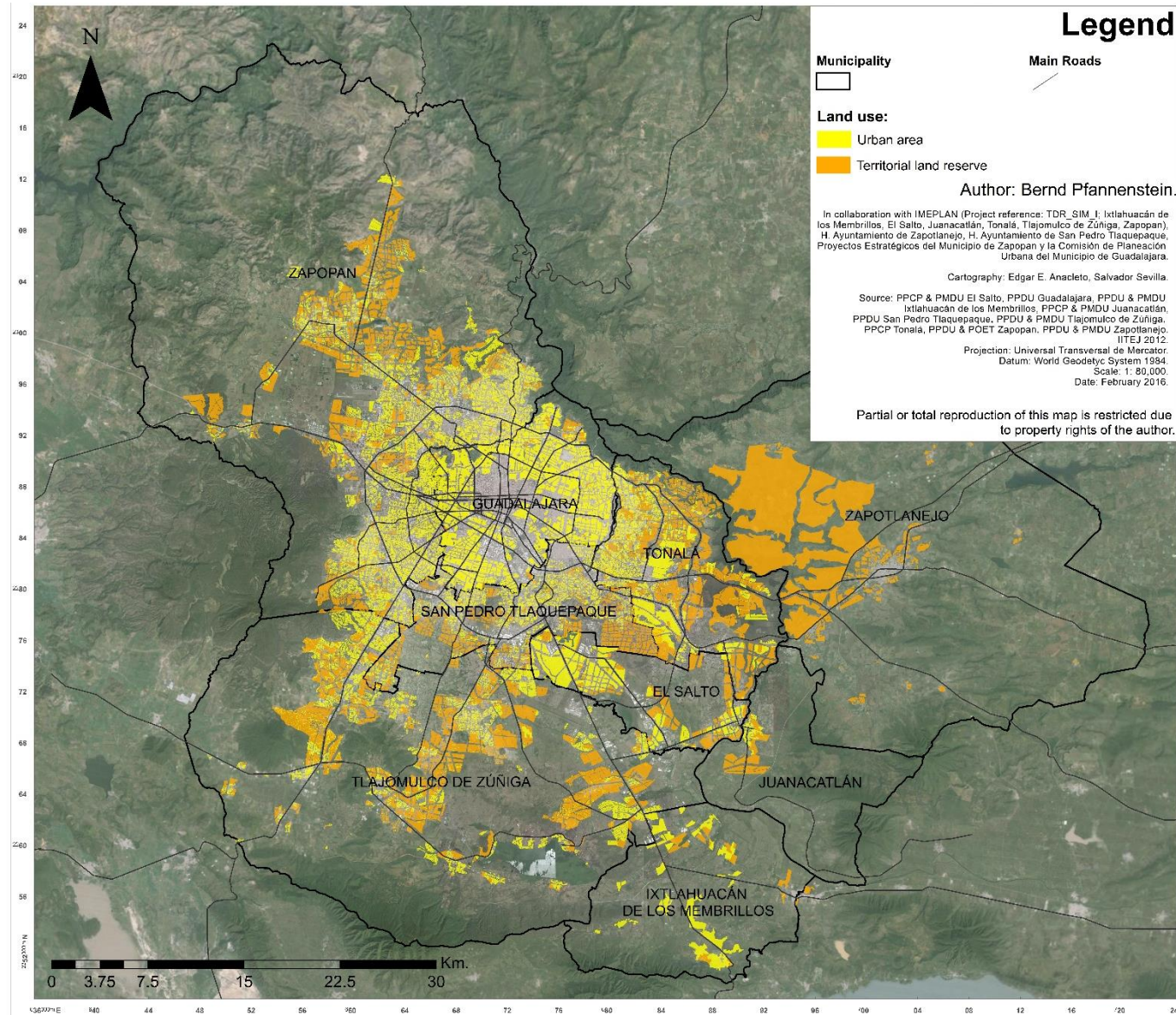

# Formación del gradiente de rentas o del precio del suelo

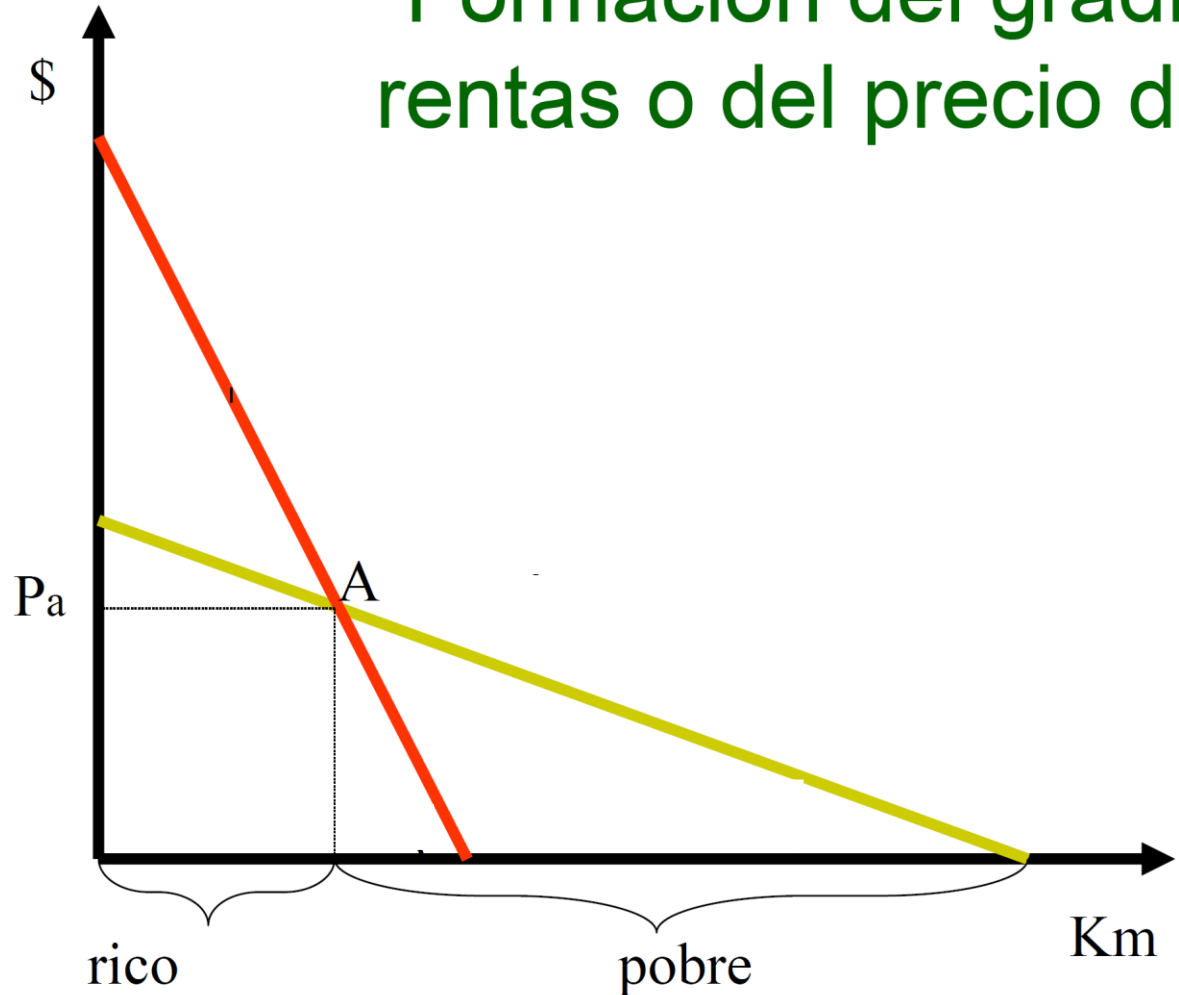

Fuente: Martim O. Smolka, Lincoln Institute of Land Policy, Presentación en el Curso de Desarrollo Profesional, en Santa Domingo, República Dominicana, en noviembre de 2016.

## Premisa:

Definir un programa articulado para el desarrollo de la ciudad y su homologación entre los criterios urbanísticos y legislativos. Generar conceptos, metas, reglas claras y transparentes para todos los agentes involucrados en la producción del suelo con el fin de alcanzar un proceso de gestión urbana planificada estratégicamente que aporte en la construcción de un sistema equilibrado y funcional.

Fuente: Pfannenstein *et al.*, 2018a.



## Objetivo general:

Impulsar la planeación socialmente responsable y democrática del territorio municipal, metropolitano, estatal y federal; contribuir a la mejor toma de decisión transversal en materia de desarrollo y gestión urbana con instrumentos de planeación adecuados para desincentivar las problemáticas urbanas, sociales y ambientales.

Así mismo, la generación de instrumentos innovadores que minimicen la fragmentación socio-espacial y segregación urbana a la vez que se promueva el respeto y cumplimiento de los derechos ciudadanos para interpretar la planeación territorial como un instrumento fundamental para lograr ciudades más seguras y poner las políticas de vivienda en el centro de las estrategias de intervención.

# Special Session: Urban Safety, UN-Habitat.

World Urban Forum 9, 13-2-2018, Kuala Lumpur.



<http://webtv.un.org/watch/urban-safety-and-accessibility-special-sessions-9th-session-of-world-urban-forum-kuala-lumpur-7-13-february-2018/5732167317001/>



## “Setting the scene”:

Monitoring process for the implementation of the SDGs and the New Urban Agenda.

- Negative effects of spatial segregation contribute to a dysfunctional urban system.
- What are the costs of gated communities and gated cities?
- Walls will not resolve social and urban complexities, they make them worse.
- Contradiction: Utopian urban development versus dystopian urban realities.
- From “what” towards “how”: the role of research as tool for gathering evidence.
- Goal: Definition of intervention strategies based on a multi-scale approach.

Fraccionamiento Los Abedules, Tlajomulco, 2018.





Fuente:  
eCarto, Tlajomulco, 2017.





Fuente:  
eCarto, Tlajomulco, 2017.









Fuente: CartoData, eCarto, Zapopan, 2016.

TENDENCIAS » Mediante novedosa técnica, especialistas del IMSS salvan a joven paciente con daño craneal severo P. 30

# MILENIO

JALISCO  
LUNES  
16 de enero de 2017  
www.milenio.com

DIARIO » PERIODISMO CON CARÁCTER

AÑO 19 » NÚM. 7038

PLAN ANTICRISIS DEL GOBIERNO ESTATAL  
Gasolinazo, alza del dólar y llegada de Trump, temas que impactarán P. 23



La Afición

Finales: Pittsburgh vs Nueva Inglaterra y Green Bay vs Atlanta



En Zapopan están más de la mitad de 2,500 "urbanizaciones cerradas"

## Los cotos privados ganan 14% de la superficie del AMG

- » Bernd Pfannenstein, especialista de Alemania, analiza en particular el fenómeno
- » Señala que se están desarrollando comunidades aisladas que fragmentan el territorio
- » "Es una auto-segregación residencial al percibir mejor calidad de vida", dice P. 10 Y 11

Por gasolinas  
Tributo beneficia a los estados opositores

De cada 10 pesos del IEPS a hidrocarburos, 8 van a las entidades P. 18

EL ASALTO A LA RAZÓN

Carlos Marín

EL FUGAZ LAGRIMEO DE GOBERNADORES

Urgidos de popularidad, muchos

Lunes 9 de Noviembre del 2015 | MURAL COMUNIDAD 3

Revela estudio que superficie de cotos creció 30% en 10 años en Zapopan

# Proliferan condominios

Señala experto que es momento de reflexionar si se quiere vivir aislado

MARIANA JAIME

La tendencia de redefenestrar la Ciudad también ha propiciado que se fragmente y aisle poco a poco la sociedad.

De acuerdo con un proyecto de investigación conjunto entre el Instituto Metropolitano de Planeación (Imeplan) y el Tec de Monterrey Campus Guadalajara, en los últimos 10 años ha crecido 30 por ciento la superficie de desarrollos habitacionales cerrados en Zapopan.

Bernd Pfannenstein, profesor extranjero visitante del Departamento de Arquitectura del Tec y autor del estudio, señaló que este fenómeno debe



» Según expertos, debe cuestionarse el impacto de los cotos en movilidad y procesos de exclusión.

replantear el crecimiento de la Ciudad, pues se está generando vivienda desconectada del entorno urbano.

"El crecimiento expansivo en superficie y en la cantidad de urbanizaciones cerradas en números absolutos en el Municipio de Zapopan, aquel dentro

del Área Metropolitana de Guadalajara (AMG) con más superficie que cae dentro del concepto de la vivienda cerrada y de acceso exclusivo, es cuestionable al visualizar el futuro inmediato de la Ciudad", dijo.

El académico, quien se ha dedicado a estudiar el creci-

miento de la AMG bajo el régimen condominial, señaló que es momento para reflexionar el camino que seguirá el interés común, cuestionando si se quiere construir como una red de convivencia de la que todos formen parte o que esté fragmentada.

"El proceso de aislamiento de grandes fragmentos de la mancha urbana para la vivienda de acceso limitado incluye el rompimiento con los valores de la Ciudad abierta y del sentido de la Ciudad como bien común y lugar de la interacción social", indicó Pfannenstein.

"Este fenómeno de aislamiento parece surgir como respuesta a las necesidades de la sociedad, misma que tiene una percepción de mejora en su calidad de vida al habitar dentro de una 'fortaleza', ya que de este modo garantiza la seguridad y bienestar de los suyos".

Ante ello, el investigador propone que los responsables de la toma de decisiones reflexionen sobre el desarrollo urbano y los factores que originan estos fenómenos, para actuar sobre ellos en vez de intentar resolver los efectos que producen.

Fuentes: Milenio (2016) and Mural (2015).

El Diario NTR [facebook.com/ntrguadalajara](https://www.facebook.com/ntrguadalajara) [twitter.com/ntrguadalajara](https://twitter.com/ntrguadalajara) [www.ntrguadalajara.com](http://www.ntrguadalajara.com)

Y EN NUESTRAS REDES SOCIALES **CELULAR PLEGABLE GALAXY FOLD MUESTRA FALLAS A DÍAS DE VENDERSE**

**ALAN GARCÍA**  
Se suicida ex presidente de Perú señalado de corrupción

REDACCIÓN

**L**IMA. Alan García, ex presidente de Perú, se suicidó ayer de un disparo en la cabeza cuando la Policía estaba en su casa para arrestarlo en el marco de las investigaciones por corrupción del caso Odebrecht.

García, de 66 años, falleció en el Hospital Casimiro Ulloa, al que fue trasladado poco después de dispararse en su vivienda, ubicada en el distrito residencial de Miraflores.

"Consternado por el fallecimiento del ex presidente Alan García. Envío mis condolencias a su familia y seres queridos", dijo el presidente peruano, Martín Vizcarra, en Twitter.

Po otra parte, Pedro Pablo Kuczynski, también ex mandatario de Perú, fue internado en una clínica de Lima tras sufrir dolencias cardíacas. El político también está detenido por el caso Odebrecht.

**MUNDO 3B**  
**REVISIÓN MÉXICO, EL CUARTO PAÍS MÁS IMPUNE EN EL MUNDO**

● **ÍNDICE.** Al advertir que México es el cuarto con mayor impunidad en el mundo, la organización Mexicana contra la Corrupción y la Impunidad (MCCI) señaló que hacen falta al menos tres reformas para acabar con esta situación; además, señala que el estado de derecho está roto y es disfuncional e inoperante.

**PAÍS 1B**  
**REINSECCIÓN VENDE MUEBLES HECHOS POR PRESOS**

**TRADICIÓN EN EMPANADAS**

● **MASIVO.** Este delicioso pan casa casi desaparecido todo el año, pero en Semana Santa se vuelve el protagonista. Un ejemplo de ello es la Panadería Vero, que durante los días santos incrementa sus ventas 100%, para llegar a 18.2 mil piezas de este sabroso postre. *Edgar Flores*

**HALLAZGO LOCALIZAN 36 FOSAS CLANDESTINAS EN VERACRUZ**

● **PRELIMINAR.** En una revisión general hecha a un predio en la zona centro del estado fueron ubicados 36 puntos positivos de fosas clandestinas, en una búsqueda preliminar de 10 por ciento del predio, detalló el fiscal Jorge Wincler Ortiz. El lugar es de difícil acceso y las autoridades se reservaron dar más detalles para no entorpecer las investigaciones.

**PAÍS 1B**

## Hay 3,593 cotos en área metropolitana

ENTRE 2016 Y 2018, LOS ESPACIOS CONFINADOS CRECIERON 21%

Tajomulco de Zúñiga es el municipio que incorporó más fraccionamientos, con 213; Guadalajara es el segundo, con 166, y Zapopan adhirió 127 a su territorio

**AGUSTÍN DEL CASTILLO**

**E**l coto o fraccionamiento confinado es un desafío porque se trata de superficie no integrada a la ciudad, lo que implica la privatización del espacio público.

De acuerdo con el geógrafo especializado en temas urbanos Bernd Pffannenstein, entre 2016 y 2018, los fraccionamientos confinados crecieron 21 por ciento, al pasar de 2 mil 973 cotos a 3 mil 593.

Tajomulco de Zúñiga es el municipio que incorporó más cotos en ese periodo: 213. Le sigue Guadalajara, con 166, y Zapopan adhirió 127 a su territorio.

A este problema se puede ligar otro distinto, el de la pesima calidad de la dispersión urbana: los graves conflictos de los valles de Toluquilla y de Tesistán en el caso de sus fraccionamientos sociales. Muchos de ellos, también cotos, constituyen un verdadero desafío que solamente podrá resolverse si los tres niveles de gobierno garantizan la accesibilidad a los servicios

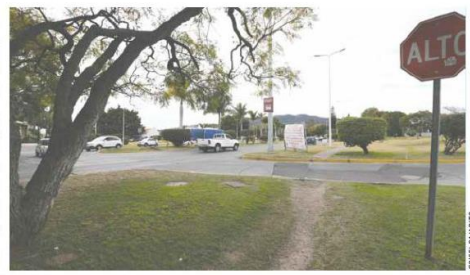

y el derecho a la ciudad de todos los grupos de población, señaló Pffannenstein.

En otro estudio, de carácter piloto, que realizó el académico en 36 fraccionamientos de Tajomulco, descubrió que más de 15 por ciento de las casas están en desuso, lo cual implica una problemática de obligada atención para lograr seguridad.

A nivel nacional se maneja la existencia de más de 5 millones de casas abandonadas.

**ZMG 2R**

## Aumentan 21% cotos en el AMG

DESARROLLO URBANO

El coto o fraccionamiento confinado es un desafío porque se trata de superficie no integrada a la ciudad, lo que implica la privatización del espacio público, señala experto

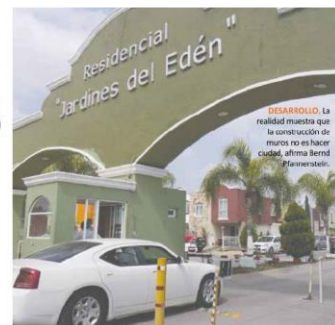

AGUSTÍN DEL CASTILLO

**L**os cotos de la metrópoli que se está construyendo se reflejan en la enorme superficie urbana que ha sido confinada en cotos: tan solo entre 2016 y 2018, los fraccionamientos confinados crecieron 21 por ciento al pasar de 2 mil 973 cotos a 3 mil 593, de acuerdo con datos del geógrafo especializado en temas urbanos, Bernd Pffannenstein.

El coto o fraccionamiento confinado es un desafío porque se trata de superficie no integrada a la ciudad, lo que implica la privatización del espacio público.

"Es necesario rediseñar el modo en que operan las políticas de desarrollo urbano a nivel nacional con el fin de integrar alternativas que afiancen los valores positivos que surgen de la construcción de vivienda amarrada como consecuencia de la percepción de inseguridad urbana, porque la realidad muestra que la construcción de metros no es hacer ciudad, sobre todo si se pierde alcance", el desarrollo urbano sostenible en pro de la inclusión social y la erradicación de la pobreza que propone la Nueva Agenda Urbana", señaló el académico, junto con otros tres investigadores, en Planificación Urbana y la Influencia de las Urbanizaciones Cerradas. El Área Metropolitana de Guadalajara, México (Pffannenstein, Martínez Jaramillo, Sevilla Villalobos Anacleto Herrera, abril de 2018).

A este problema se puede ligar otro distinto, el de la pesima calidad de la dispersión urbana, los graves problemas de los valles de Toluquilla y de Tesistán en el caso de sus fraccionamientos sociales. Muchos de ellos, también cotos, constituyen un verdadero desafío que solamente podrá resolverse si los tres niveles de gobierno garantizan la accesibilidad a los servicios y el derecho a la ciudad de todos los grupos de población, señaló Pffannenstein en entrevista con El Diario NTR Guadalajara.

"Cuando los habitantes de una ciudad se quedan sin acceso a servicios públicos se les relega de los centros urbanos y sus lugares de trabajo, entonces la metrópoli se encuentra en un estado de discontinuidad de su sistema urbano", sostiene el especialista.

A su juicio, la situación que vive el Área Metropolitana de Guadalajara (AMG) en materia de viviendas abundantes (sobre todo en los municipios perifericos) puede amortizarse si los grupos de bajos recursos tienen la oportunidad de colaburar con otros sectores sociales en ubicaciones más centradas.

"Los desarrollos verticales pueden ser la solución", pero a condición de que el diseño responde a la necesidad de integración social y no a la gentrificación que se genera cuando no se dan condiciones sociales.

"Si tenemos distintos niveles en el edificio, por que no dedicamos una parte de los pisos (de los edificios) a la vivienda social? Si tenemos un concepto de redistribu-

**FRACCIONAMIENTOS DE INTERÉS SOCIAL**

- Guadalajara, 283 sobre 1,568.2 ha (21%)
- Zapopan, 213 sobre 1,568.2 ha (21%)
- Tlaquepaque, 55 sobre 682.3 ha (9%)
- Tonala, 77 sobre 842.8 ha (1%)
- Tajomulco de Zúñiga, 115 sobre 3,274.4 ha (43%)
- El Salto, 20 sobre 314.4 ha (4%)
- Intahualcán de los Membrillos, 10 sobre 223.8 ha (3%)
- Juancastellón, 4 sobre 95.6 ha (1%)
- Totales: 779 fraccionamientos sobre 7,579.6 ha (100%)

Fuente: Bernd Pffannenstein, 2019. Estudio de segregación socioespacial en el Área Metropolitana de Guadalajara.

**LOS COTOS METROPOLITANOS FRACCIONAMIENTOS CERRADOS**

Municipio	2016	2018
Guadalajara	461	627
Zapopan	1,449	1,576
Tlaquepaque	366	426
Tonala	122	169
Tajomulco de Zúñiga	529	742
Zapotlanejo	6	18
El Salto	19	26
Intahualcán de los Membrillos	12	12
Juancastellón	3	5
Totales	2,973	3,593

Aumento de 620 fraccionamientos, 20.85%

Fuente: Bernd Pffannenstein, 2019. Estudio de segregación socioespacial en el Área Metropolitana de Guadalajara.



CONJUNCIÓN. Para los expertos, la ciudad es víctima de una pesima calidad en su dispersión urbana.

ción, donde se suman en cuenta la calidad de los servicios públicos como la movilidad, podemos dar soluciones únicas".

No obstante los problemas en el AMG, a su juicio, ya se comienzan a dar visos de solución por medio de una coordinación metropolitana articulada, la cual trasciende como referencia en el ámbito nacional e internacional. El siguiente paso será incorporar el tema de la segregación socioespacial a la trama de decisiones, estamos buscando un nuevo modelo de vivienda social", indica "Si tenemos la oportunidad de no excluir a la gente. Necesitamos ver que las cosas están cambiando los valores del suelo, pero si tanto necesitamos monitorear cuáles serían los efectos negativos. Sin embargo, hay un gran liderazgo que puede tomar el municipio para iniciar espacios de vivienda social que solamente paguen una vivienda mucho en los usos mixtos, donde mezclamos distintos grupos sociales, como un proceso más amplio en el tiempo", pondera el especialista de nacionalidad alemana.

Y a datos de un proceso más amplio en el cual se involucran los temas de accesibilidad vital, nuevas o transacciones urbanas, áreas verdes, actores

**EXPANSIÓN DE URBANIZACIONES CERRADAS EN EL AMG**

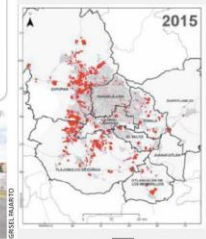
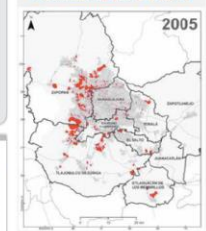

— Validad — Límites del AMG  
■ Ciudad Cerrada ■ Ciudad Abierta

receptivos, servicios básicos como agua potable, alcantarillado y saneamiento, recolección de residuos, así como una zonificación que permita no exponer a los pobladores a instalaciones de riesgo como el tendido de alta tensión, o que los terrenos no aptos para urbanización sean repetidos y conservados sin contaminar.

"La coordinación metropolitana entre los municipios y el gobierno del estado, con la actualización de sus instrumentos de planeación, podría dar la oportunidad de luchar temas centrales, como el de la vivienda, el rescate del espacio público y la segregación socioespacial", pone en relieve.

Deaca también la voluntad de las cifras que se ofrecen para dimensionar el problema: a nivel nacional se maneja la existencia de más de cinco millones de casas abandonadas. Una parte del problema de la calidad de esas estructuras y del modo de afrontarlas con políticas públicas, se puede resolver si el trabajo de la academia se acerca a guiar y generar las políticas públicas. "Eso se logrará si hay un acuerdo social entre los actores involucrados", concluyó.

# Expansion of Gated Communities in the Guadalajara Metropolitan Area, 2005.

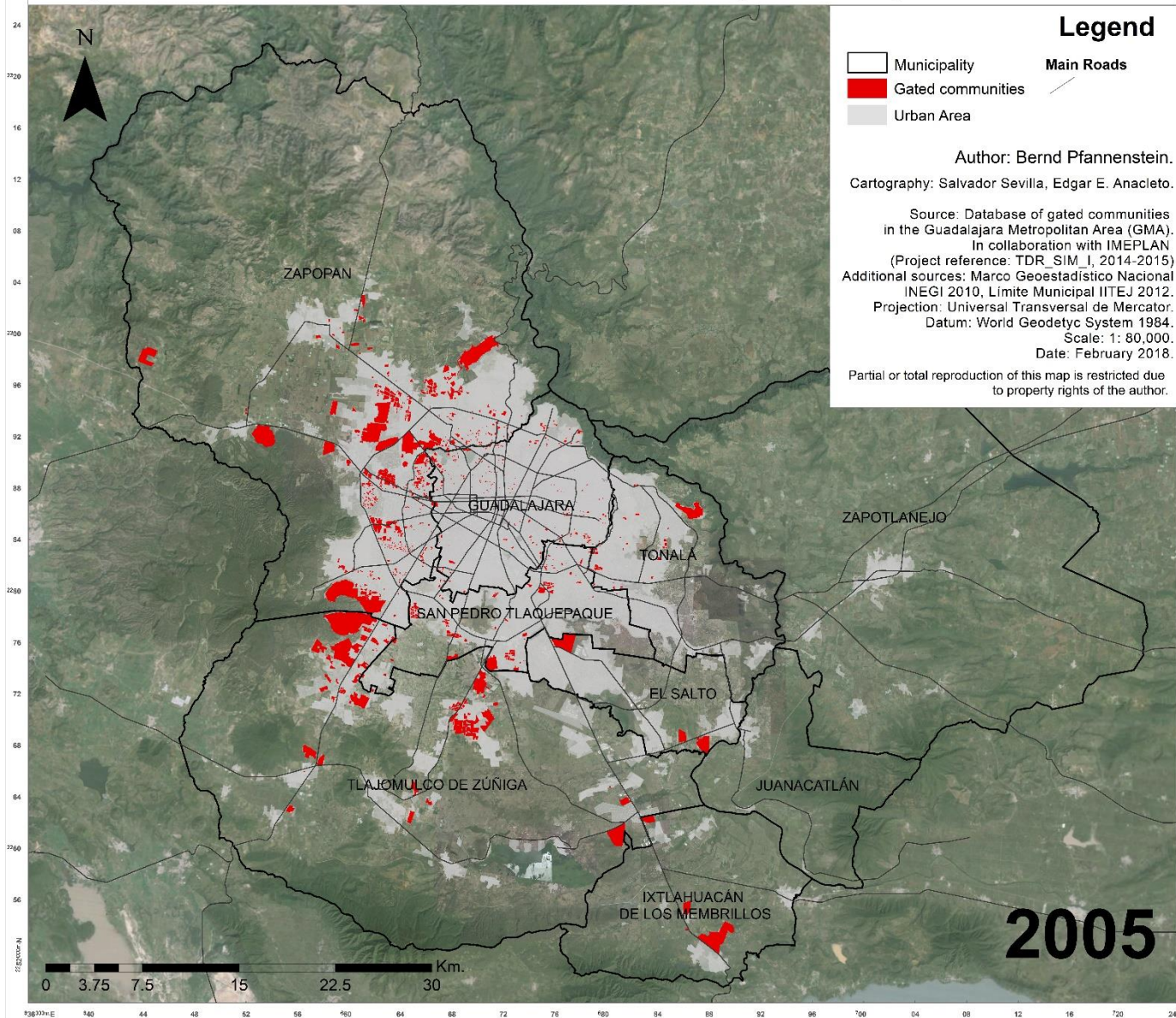

# Expansion of Gated Communities in the Guadalajara Metropolitan Area, 2010.

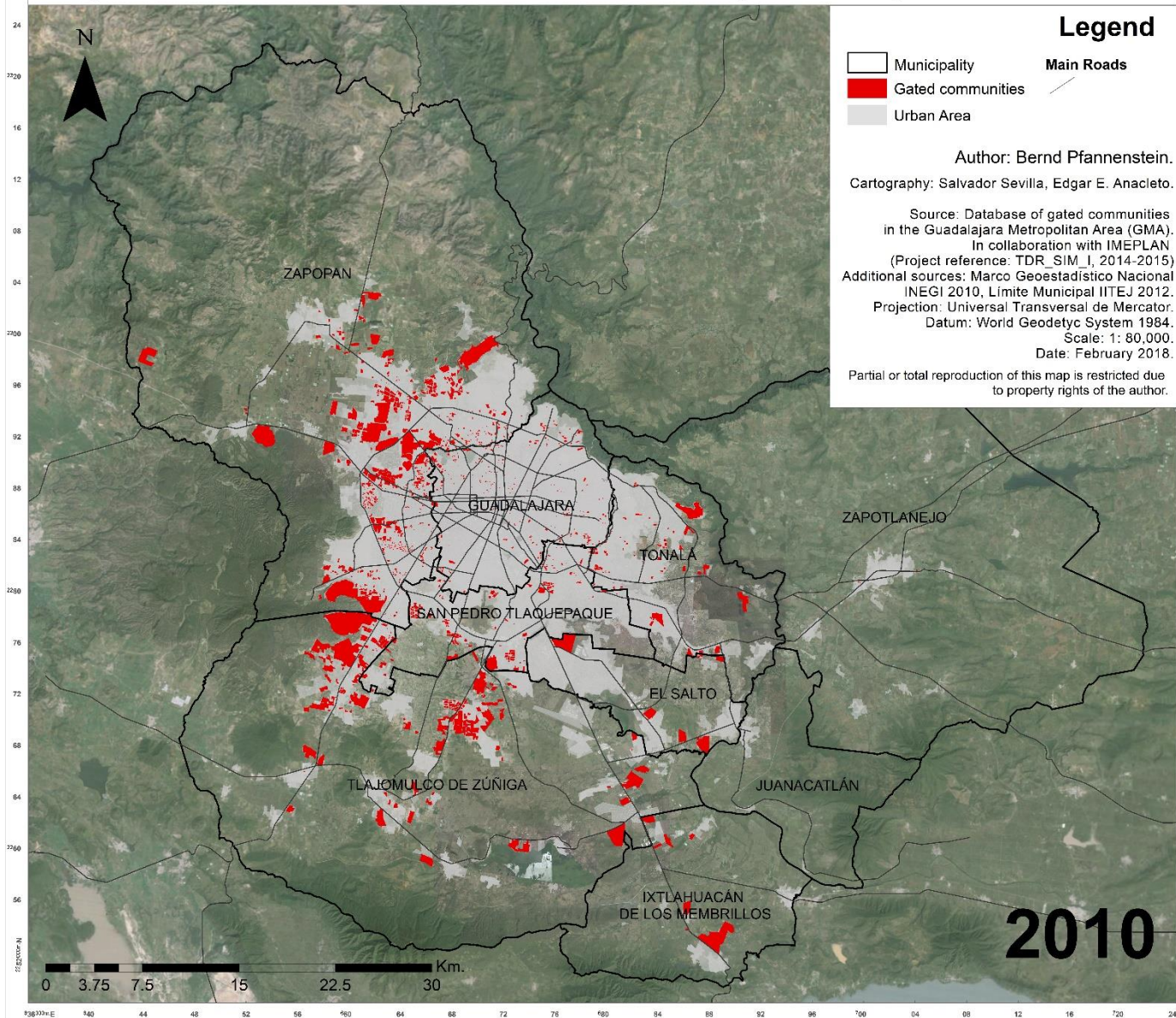

# Expansion of Gated Communities in the Guadalajara Metropolitan Area, 2015.

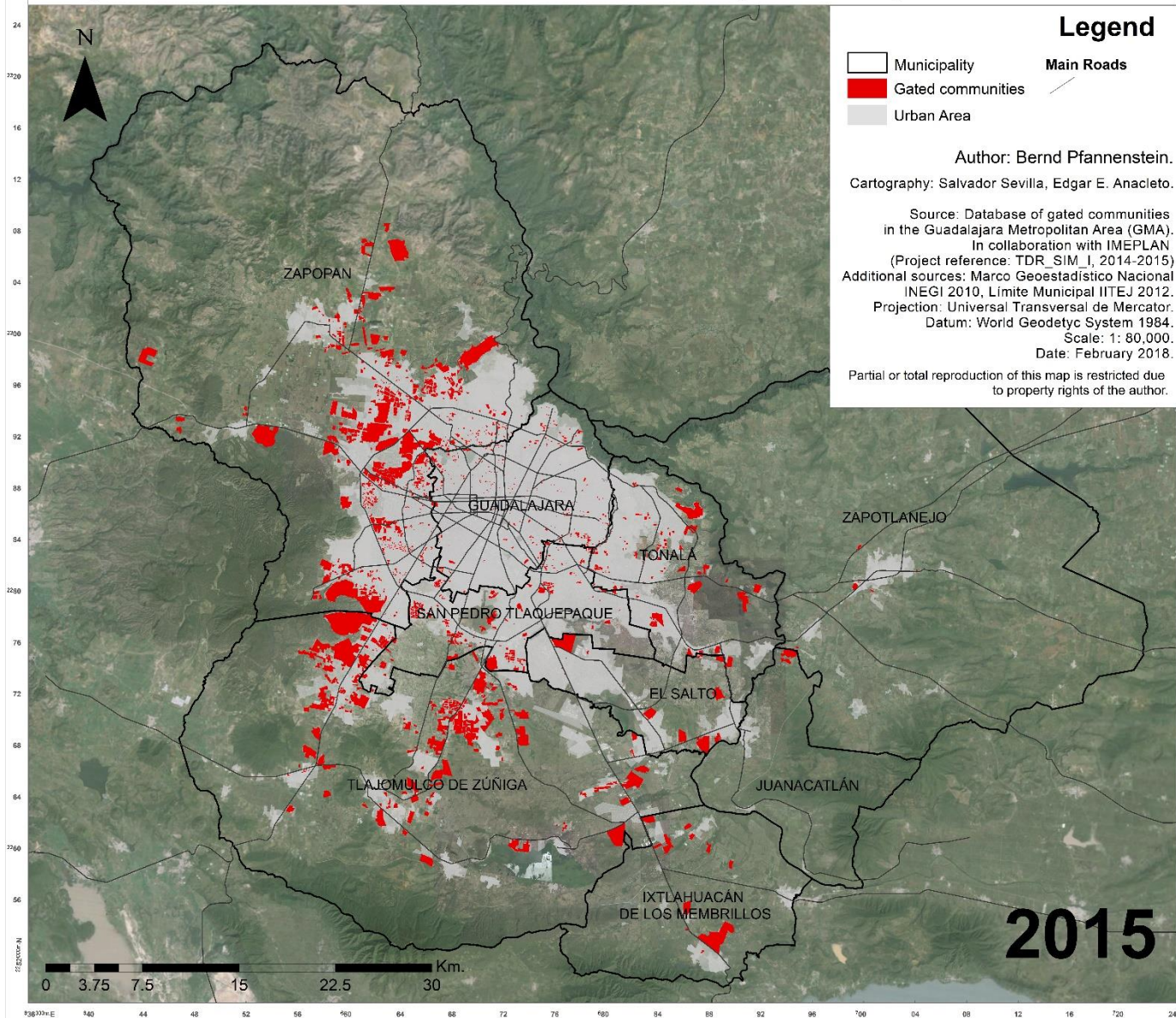

# Expansión de Urbanizaciones Cerradas en el Área Metropolitana de Guadalajara

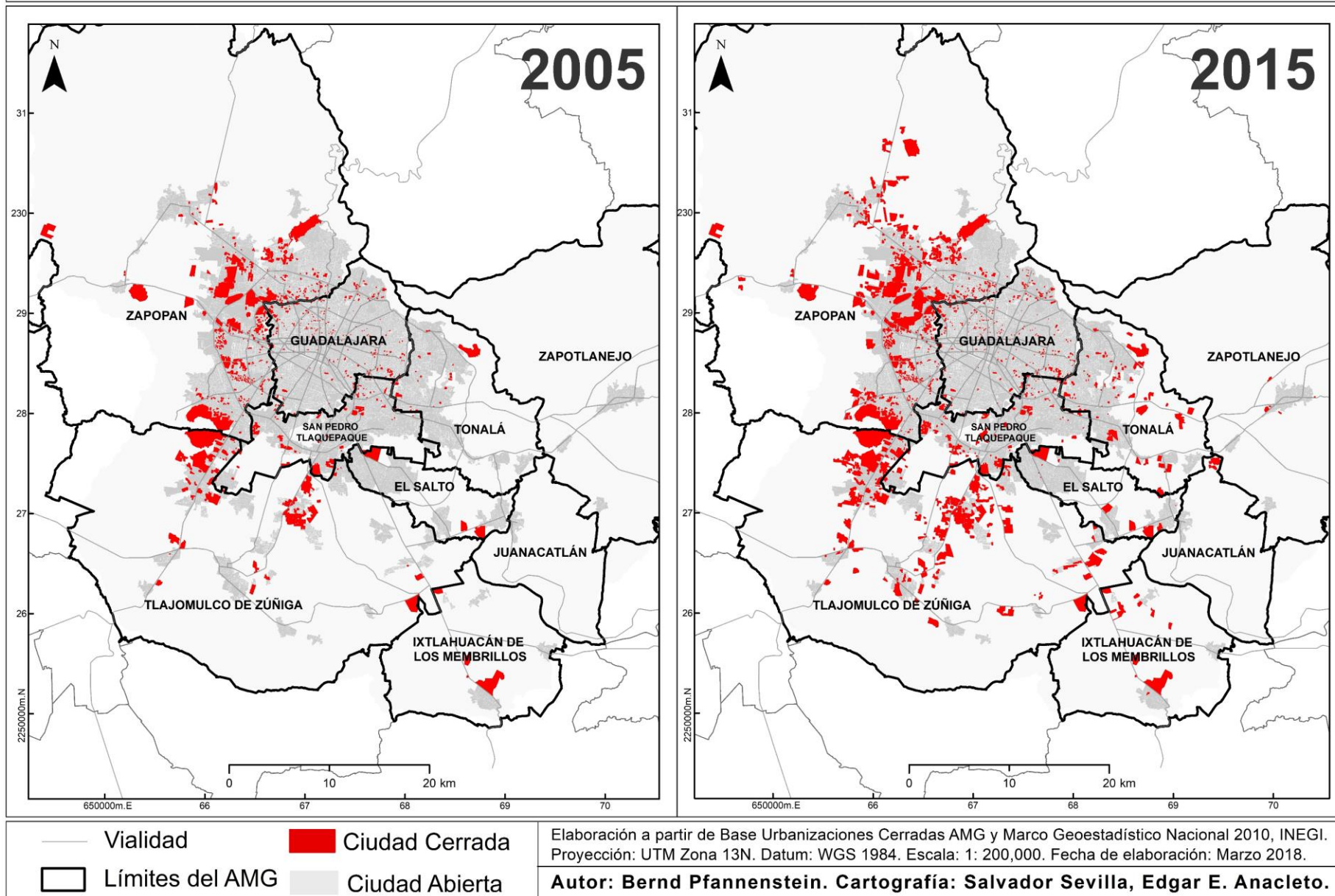



# Fraccionamientos de Vivienda Social en el AMG, 2018.

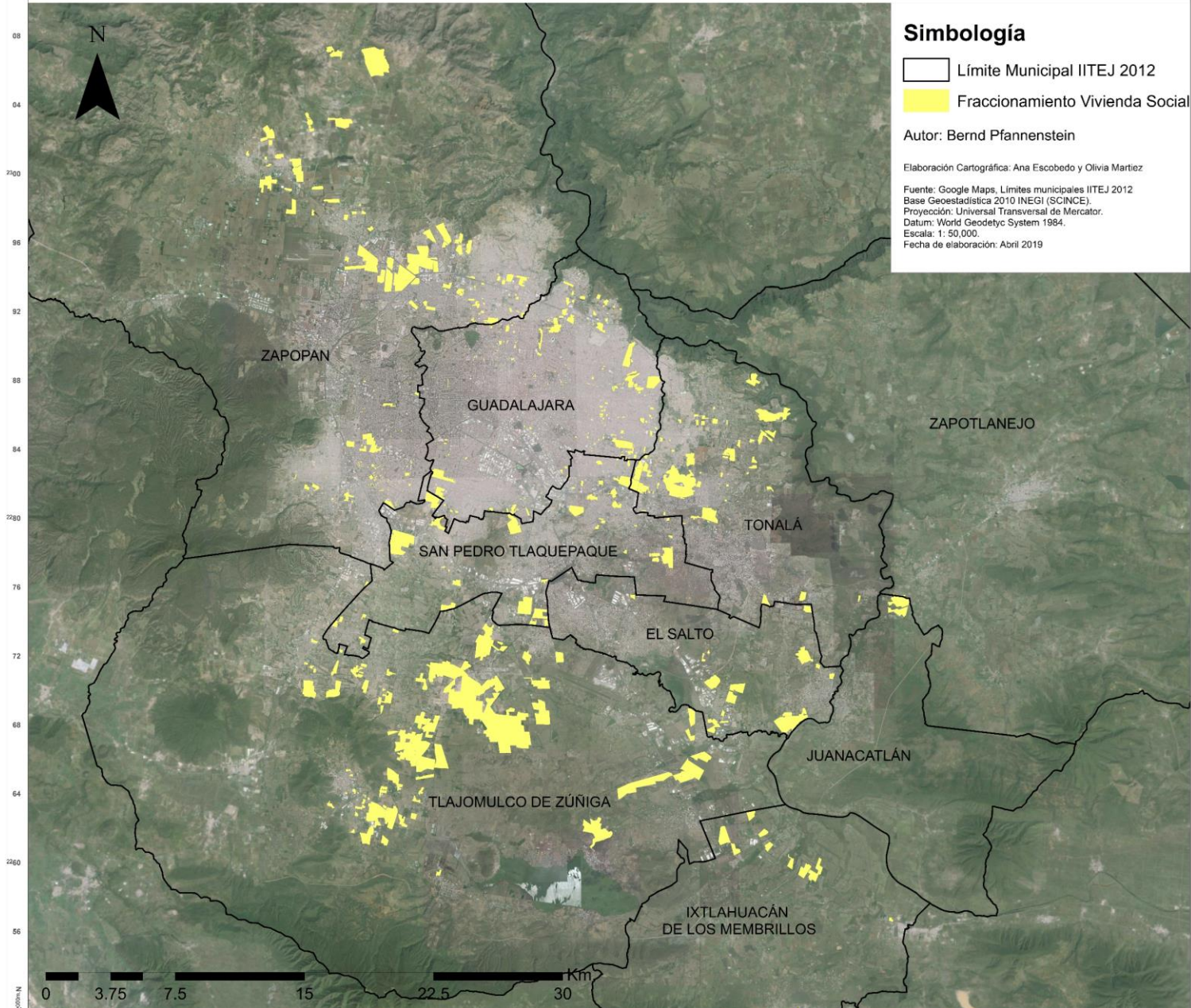

**Figura 1. Estructura de las metrópolis de Guadalajara, Monterrey y Querétaro**

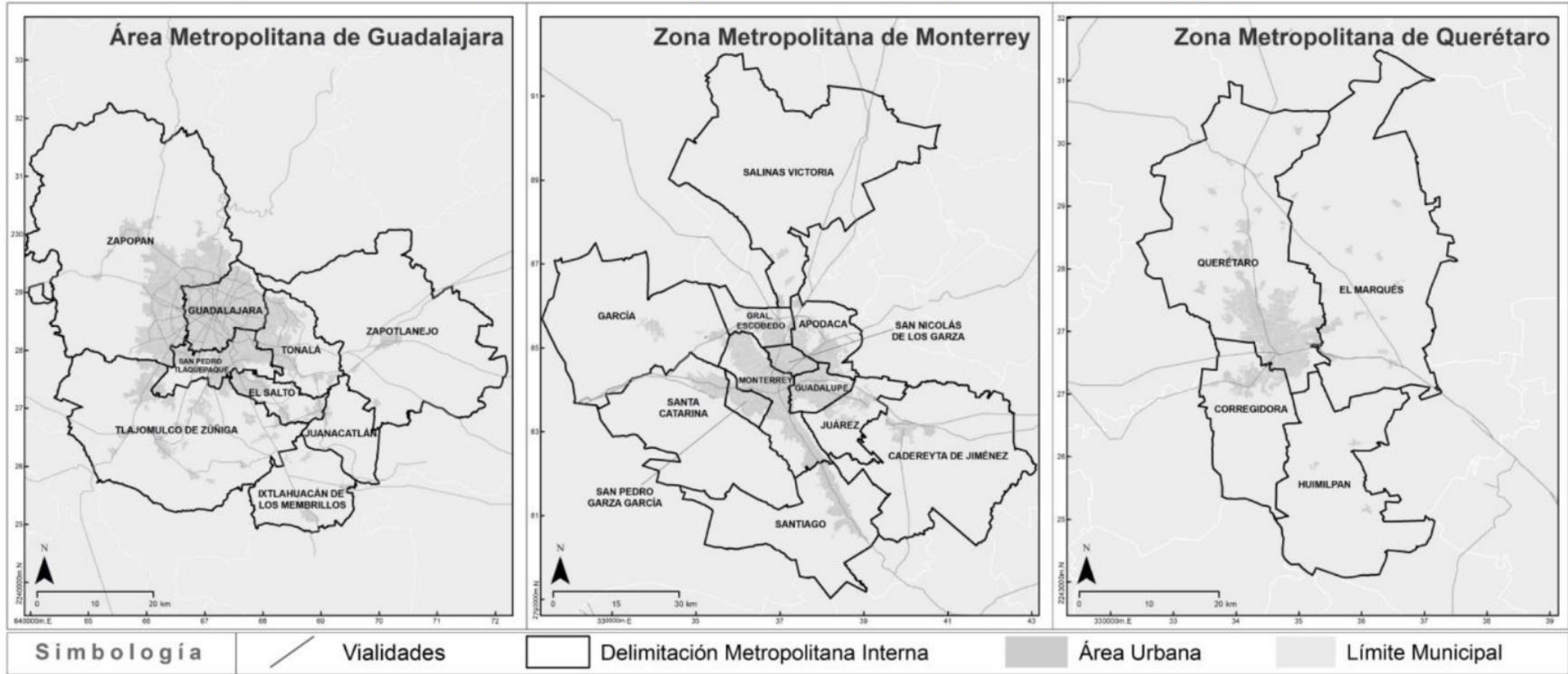

Fuente: Elaboración propia a partir de Marco Geoadministrativo Nacional INEGI (2010).

Fuente: Pfanenstien et al., 2018.

Figura 2. Distribución de las urbanizaciones cerradas en el Área Metropolitana de Guadalajara (2016)

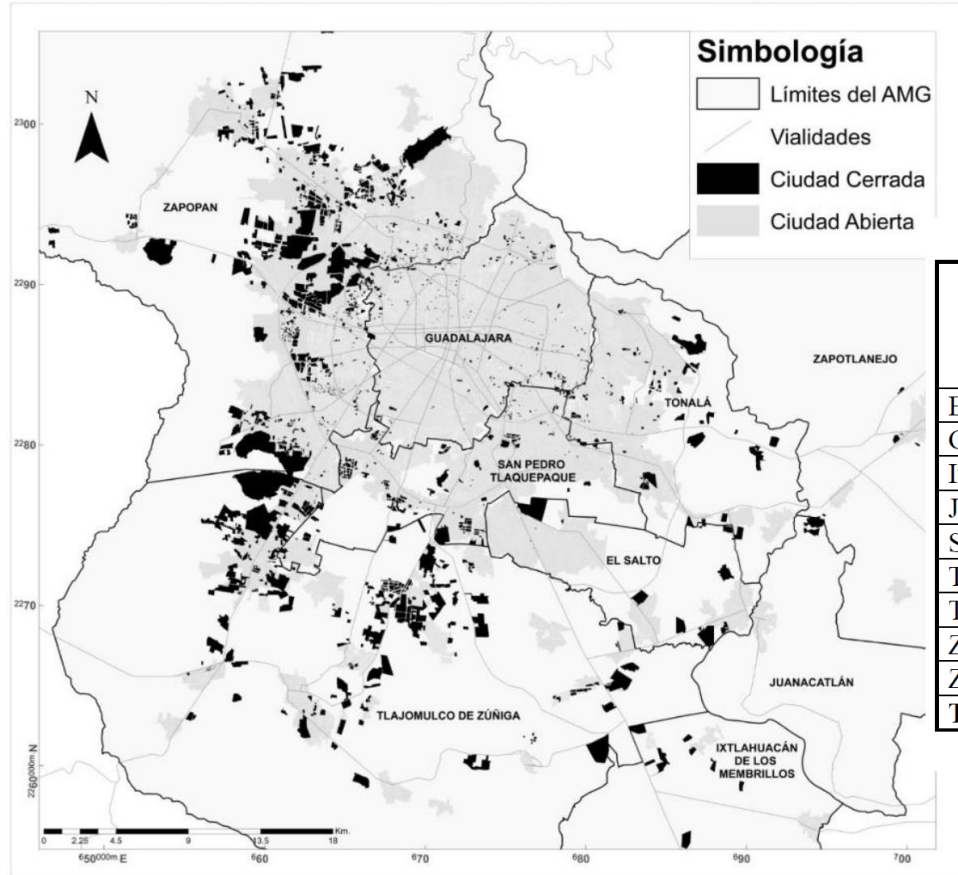

Cuadro 2. Urbanizaciones cerradas en el Área Metropolitana de Guadalajara (2016)

Municipio	Superficie urbanizada total (has.)	Número de urbanizaciones cerradas	Superficie urbanizada bajo la modalidad de urbanización cerrada (has.)	Porcentaje de superficie de urbanizaciones cerradas respecto a la superficie urbana del municipio
El Salto	3,557.73	10	379.60	10.67%
Guadalajara	14,277.11	461	222.08	1.56%
Ixtlahuacán de los Membrillos	1,493.94	12	494.77	33.12%
Juanacatlán	382.92	3	87.33	22.81%
San Pedro Tlaquepaque	8,593.72	366	585.83	6.82%
Tlajomulco de Zúñiga	10,971.75	529	3,944.39	35.95%
Tonalá	6,837.33	137	757.22	11.07%
Zapopan	21,988.53	1,449	4,825.53	21.95%
Zapotlanejo	1,183.85	6	29.24	2.47%
<b>Total</b>	<b>69,286.88</b>	<b>2,973</b>	<b>11,325.98</b>	<b>16.35%</b>

Fuente: Elaboración propia.

Fuente: Elaboración propia a partir de Marco Geoestadístico Nacional INEGI (2010) y base de datos georreferenciada de urbanizaciones cerradas para el Área Metropolitana de Guadalajara.

Fuente: Pfannenstein et al., 2018.

Figura 3. Distribución de las urbanizaciones cerradas en la Zona Metropolitana de Monterrey (2016)

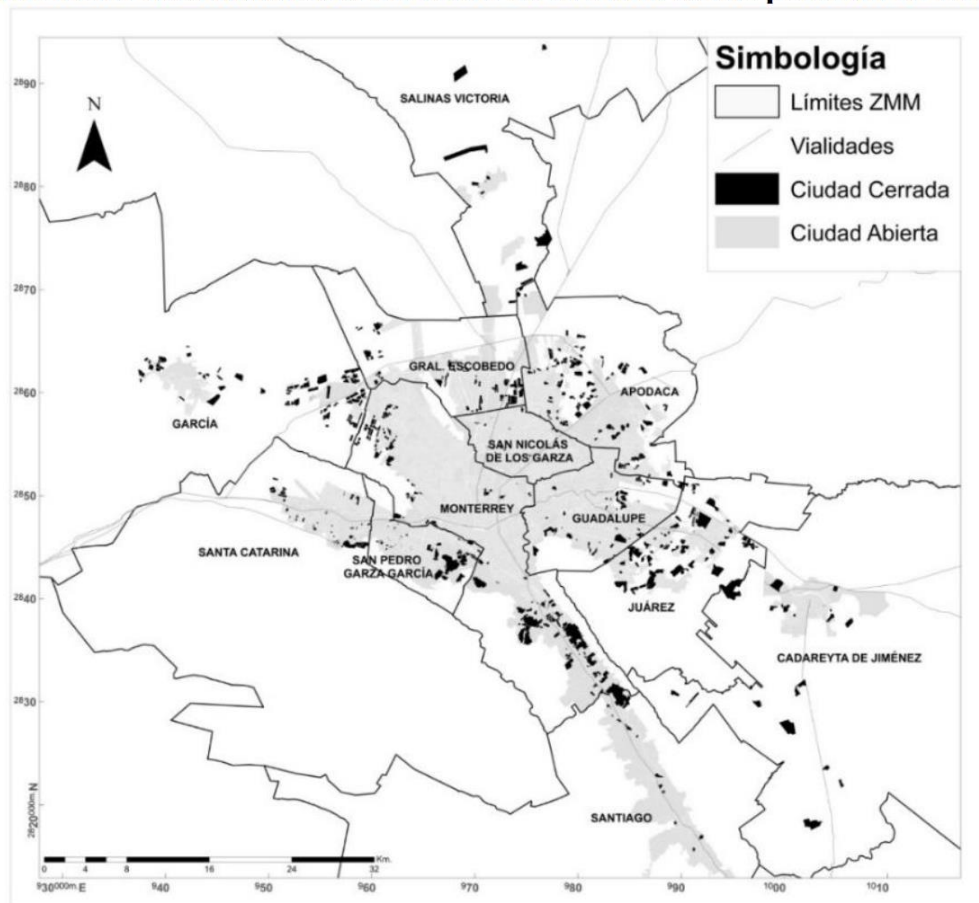

Cuadro 3. Urbanizaciones cerradas en la Zona Metropolitana de Monterrey (2016)

Municipio	Superficie urbanizada total (has.)	Número de urbanizaciones cerradas	Superficie urbanizada bajo la modalidad de urbanización cerrada (has.)	Porcentaje de superficie de urbanizaciones cerradas respecto a la superficie urbana
Apodaca	8,975.06	170	1,038.65	11.57%
Cadereyta de Jiménez	4,159.24	20	906.23	21.79%
García	3,342.35	133	980.36	29.33%
Gral. Escobedo	6,211.71	132	516.68	8.32%
Guadalupe	9,005.98	70	468.50	5.20%
Juárez	4,498.75	109	1,257.08	27.94%
Monterrey	21,808.82	257	1,610.88	7.39%
Salinas Victoria	1,931.95	12.00	628.36	32.52%
San Nicolás de los Garza	6,091.79	18	41.02	0.67%
San Pedro Garza García	4,735.76	94	558.14	11.79%
Santa Catarina	4,036.02	80	282.50	7.00%
Santiago	6,806.96	15	358.75	5.27%
<b>Total</b>	<b>81,604.40</b>	<b>1,110</b>	<b>8,647.15</b>	<b>10.60%</b>

Fuente: Elaboración propia.

Fuente: Elaboración propia a partir de Marco Geoestadístico Nacional INEGI (2010) y base de datos georreferenciada de urbanizaciones cerradas para la Zona Metropolitana de Monterrey.

Fuente: Pfannenstein et al., 2018.

Figura 4. Distribución de las urbanizaciones cerradas en la Zona Metropolitana de Querétaro (2016)

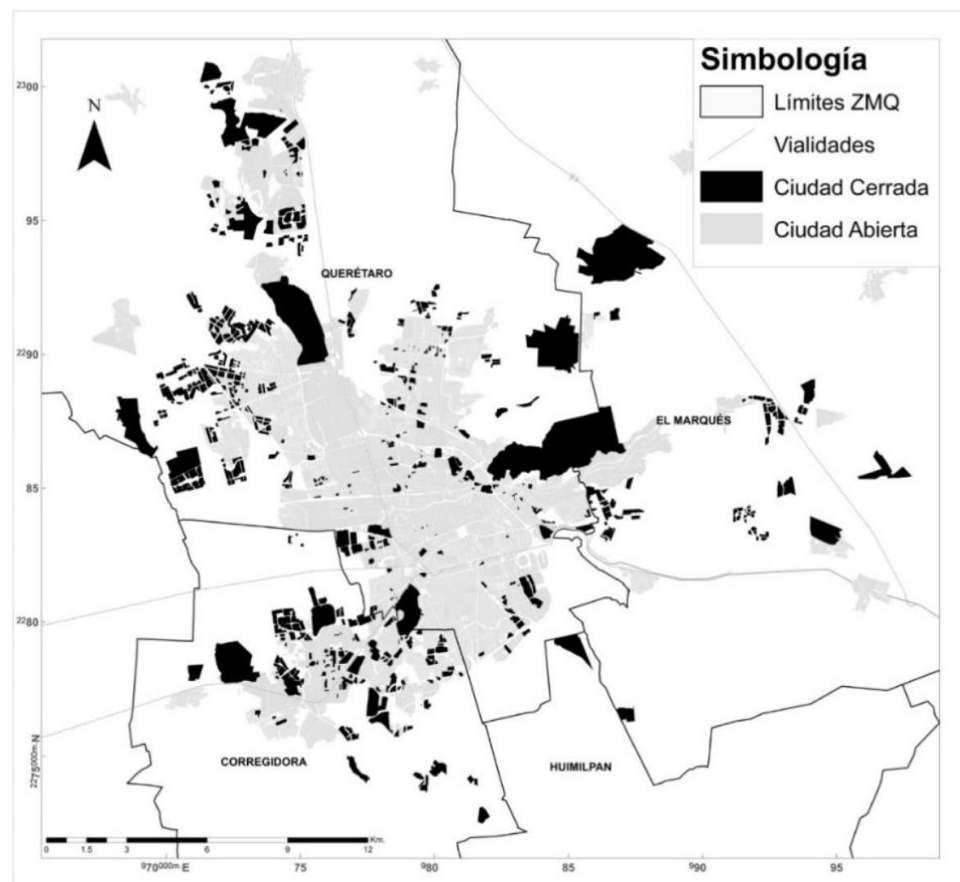

Cuadro 4. Urbanizaciones cerradas en la Zona Metropolitana de Querétaro (2016)

Municipio	Superficie urbanizada total (has.)	Número de urbanizaciones cerradas	Superficie urbanizada bajo la modalidad de urbanización cerrada (has.)	Porcentaje de superficie de urbanizaciones cerradas respecto a la superficie urbana
Corregidora	3,175.08	264	916.05	28.85%
El Marqués	2,217.39	181	870.85	39.27%
Huimilpan	332.74	1	65.14	19.58%
Querétaro	14,258.30	1,061	3,283.67	23.03%
<b>Total</b>	<b>19,983.51</b>	<b>1,507</b>	<b>5,135.71</b>	<b>25.70%</b>

Fuente: Elaboración propia.

Fuente: Elaboración propia a partir de Marco Geoestadístico Nacional INEGI (2010) y base de datos georreferenciada de urbanizaciones cerradas para la Zona Metropolitana de Querétaro.

Fuente: Pfannenstein et al., 2018.

Twitter: Pfannenstein\_B

Facebook: Bernd Pfannenstein

Instagram: bernd.pfannenstein

Email: [b.pfannenstein@outlook.com](mailto:b.pfannenstein@outlook.com)



XV Coloquio Internacional de Geocrítica  
*Las ciencias sociales y la edificación  
de una sociedad post-capitalista*  
Barcelona, 7-12 de mayo de 2018

**LA CIUDAD AMURALLADA: UN ANÁLISIS COMPARATIVO DEL  
FENÓMENO DE LAS URBANIZACIONES CERRADAS ENTRE LAS  
METRÓPOLIS MEXICANAS DE GUADALAJARA, MONTERREY Y  
QUERÉTARO**

Bernd Pfannenstein  
Universidad de Passau  
b.pfannenstein@outlook.com

Edgar Eduardo Anacleto Herrera  
Universidad de Guadalajara  
e\_anacleto@outlook.com

Salvador Sevilla Villalobos  
Universidad de Guadalajara  
s.sevilla@outlook.com

Link: <http://www.ub.edu/geocrit/XV-Coloquio/PfannensteinHerrera.pdf>

**Rev. geogr. Norte Gd. no.68 Santiago dic. 2017**

<http://dx.doi.org/10.4067/S0718-34022017000300163>

## **ARTÍCULOS**

# **La ciudad cerrada y su diversificación como reto del Área Metropolitana de Guadalajara, México**

**Bernd Pfannenstein<sup>2</sup> , Edgar Eduardo Anacleto Herrera<sup>3</sup> ,  
Salvador Sevilla Villalobos<sup>4</sup>**

<sup>2</sup>Universidad de Passau (Alemania). E-mail: [b.pfannenstein@outlook.com](mailto:b.pfannenstein@outlook.com)

<sup>3</sup>Universidad de Guadalajara (México). E-mail: [e\\_anacleto@outlook.com](mailto:e_anacleto@outlook.com)

<sup>4</sup>Universidad de Guadalajara (México). E-mail: [s.sevilla@outlook.com](mailto:s.sevilla@outlook.com)

Link: [http://www.scielo.cl/scielo.php?pid=S0718-34022017000300163&script=sci\\_arttext](http://www.scielo.cl/scielo.php?pid=S0718-34022017000300163&script=sci_arttext)



---

# Economía Sociedad y Territorio

---

ISSN electrónico: 2448-6183



[Inicio](#) [Acerca de internacional](#) [Números anteriores](#) [Estadísticas](#) [Consejo asesor](#)

---

[Inicio](#) > Vol. XIX, num.59, enero-abril de 2019 > [Pfannenstein](#)

---

*Planificación urbana y la influencia de las urbanizaciones cerradas: El Área Metropolitana de Guadalajara, México*

*Bernd Pfannenstein, Jonatán Obed Martínez Jaramillo, Edgar Eduardo Anacleto Herrera, Salvador Sevilla Villalobos*

Link: <https://est.cmq.edu.mx/index.php/est/article/view/1278>